El archivo Casasola

Por **Enric Berenguer**

A principios de siglo XX, desde antes y hasta más tarde del fin de la Primera Guerra Mundial hubo un conflicto revolucionario, la revolución mexicana, que llegó a producir una cantidad incierta de víctimas, los censos de 1910 y 1921 indican una diferencia de 1 millón de personas, aunque eso no refleja la caída de natalidad y las víctimas de la epidemia de gripe de 1918, las cifras que se manejan están entre 1 millón y 2 millones contando a todos los afectados.

Otra característica importante para tener en cuenta fue el carácter de revolución popular de las clases más desfavorecidas, no era una revolución de las clases medias, México ya había hecho esa revolución. Su duración, con todas sus vicisitudes, llegó hasta ese año 1921 y algunos historiadores la alargan hasta la muerte por asesinato del presidente electo Álvaro Obregón el 17 de julio de 1928 y su sucesión por Plutarco Elías Calles, quién al año siguiente, 1929, fundó el PRI (Partido revolucionario Institucional).

Todo ese proceso fue documentado gráficamente, en fotografías y películas, algunos líderes llegaron a contratar directores de cine de Hollywood y fotógrafos de todo el mundo se desplazaron a México para hacerlo, sobre todo cuando finalizó la Gran Guerra. Pero hay que considerar que en México había muchos fotógrafos y de gran profesionalidad, que cubrieron los diferentes brotes revolucionarios, en los dos bandos desde el fin del Porfiriato, lapso de tiempo durante el que gobernó el general Porfirio Díaz, entre 1884 y 1911, el levantamiento se produjo en 1910 a consecuencia de las últimas elecciones fraudulentas de Díaz. Entre estos fotógrafos destaco un estudio familiar que cubrió todo ese momento histórico, el anterior desde 1900 y el posterior hasta la década de 1970.

Los fundadores fueron los hermanos Agustín Víctor y Miguel Casasola, que en 1900 empezaron su trabajo documental, fotografiaron toda la vida mexicana, todas las clases, desde los altos cargos del Partido liberal a los habitantes de los pueblos y haciendas que trabajaban por la mera subsistencia casi como siervos adscritos a la tierra.

Los Casasola eran unos profesionales que dedicaron todos sus esfuerzos a que todo quedara reflejado, y también aprendieron y aplicaron todos los nuevos conocimientos que se estaban produciendo; avances en los campos de la química fotográfica, nuevas cámaras, etc. Al principio trabajaban con pesados equipos de gran formato que dificultaban mucho el trabajo, y más tarde con las nuevas cámaras de película más reducidas y manejables, aunque en esos años de la Revolución todo se hacia con las cámaras de placas, una verdadera heroicidad.

Espero que os gusten y sorprendan tanto como lo sentí yo cuando vi su material por primera vez, se dice que hay un archivo depositado en el Archivo Nacional de México que contiene 600.000 fotografías, para aquella época significa una producción de 10.000 negativos anuales. El equipo lo formaban la familia y los empleados, hay que mencionar a Manuel Ramos y Heliodoro Juan Gutiérrez, este último colaboró con ellos a través de la Asociación de Fotógrafos de México, Sociedad Mutualista, fundada por Agustín Víctor Casasola como primer presidente y de la que Heliodoro también fue presidente.

***

Enric Berenguer. Fotógrafo profesional, graduado en Historia por la Universitat de Barcelona, ha sido profesor en escuelas de diseño y es miembro del Consell Rector de la Federació de Cooperatives de Consumidors i Usuaris de Catalunya. Ha publicado numerosos libros y catálogos de arte para la Generalitat de Catalunya, Institut Català d'Estudis Mediterranis, Ajuntament de Barcelona, Col.legi d'Arquitectes de Catalunya, etc.

Las Adelitas

Homosexuales detenidos en una comisaría, 1935

herlinda perry soldadera de Ciudad Juarez with win 92 saddle ring carbine

Hacendado

Fuerzas constitucionalistas probando el subfusil Thompson

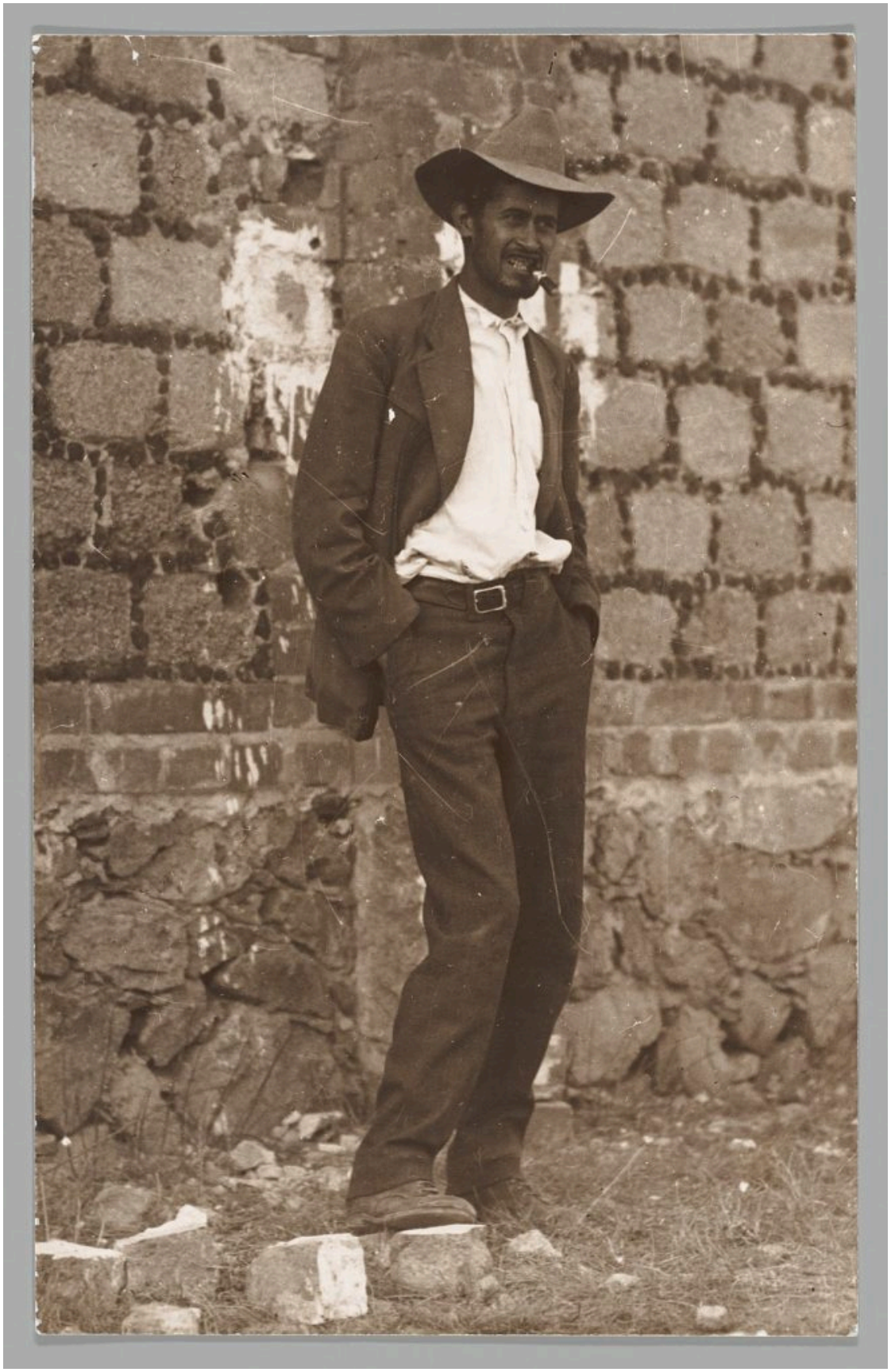

Fortino Samano

Momentos antes de su ejecución 1917

Entrada zapatista a la Ciudad de México en 1914

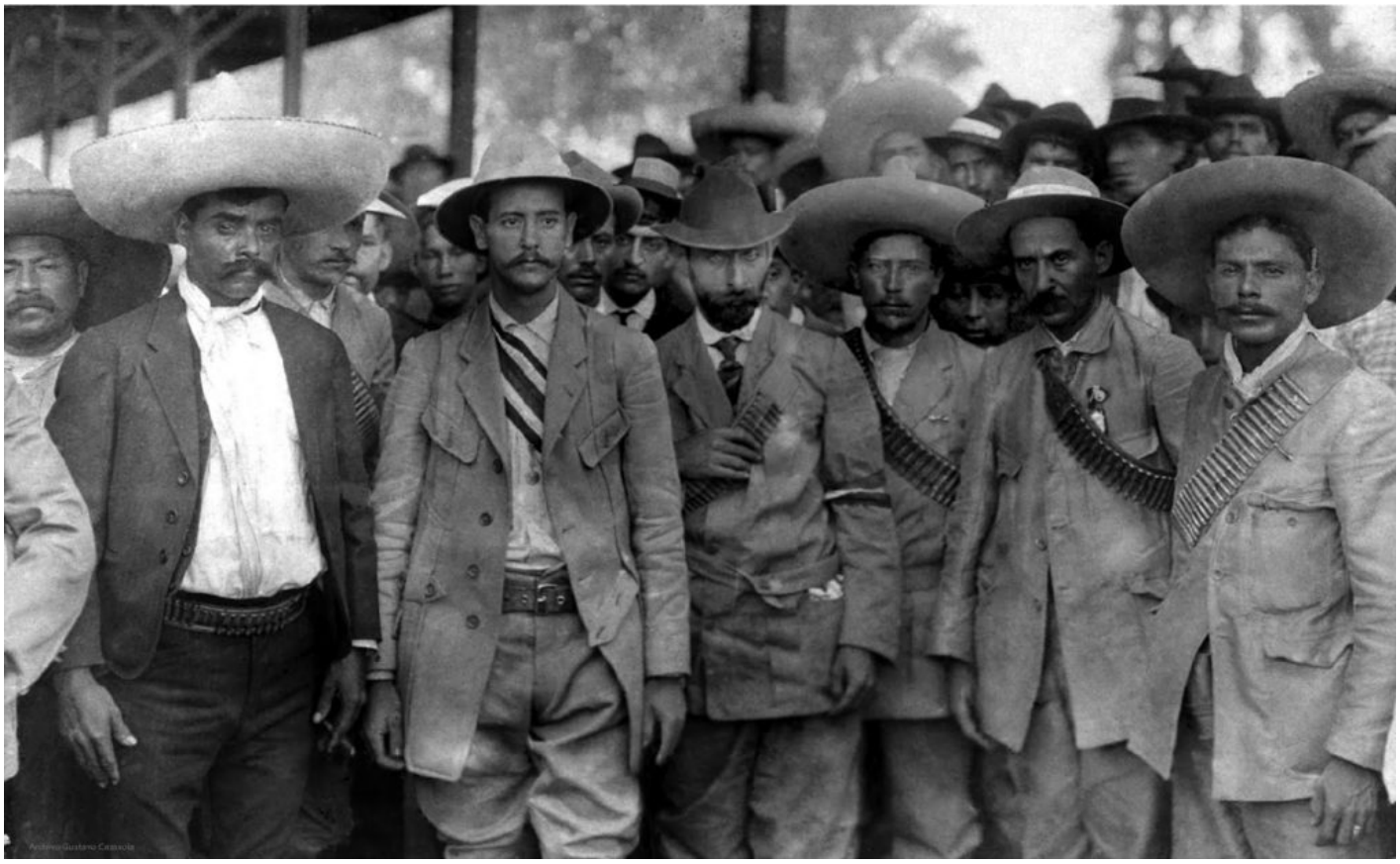

Emiliano Zapata_s Arrival to Buenavista-Heliodoro J. Gutierrez

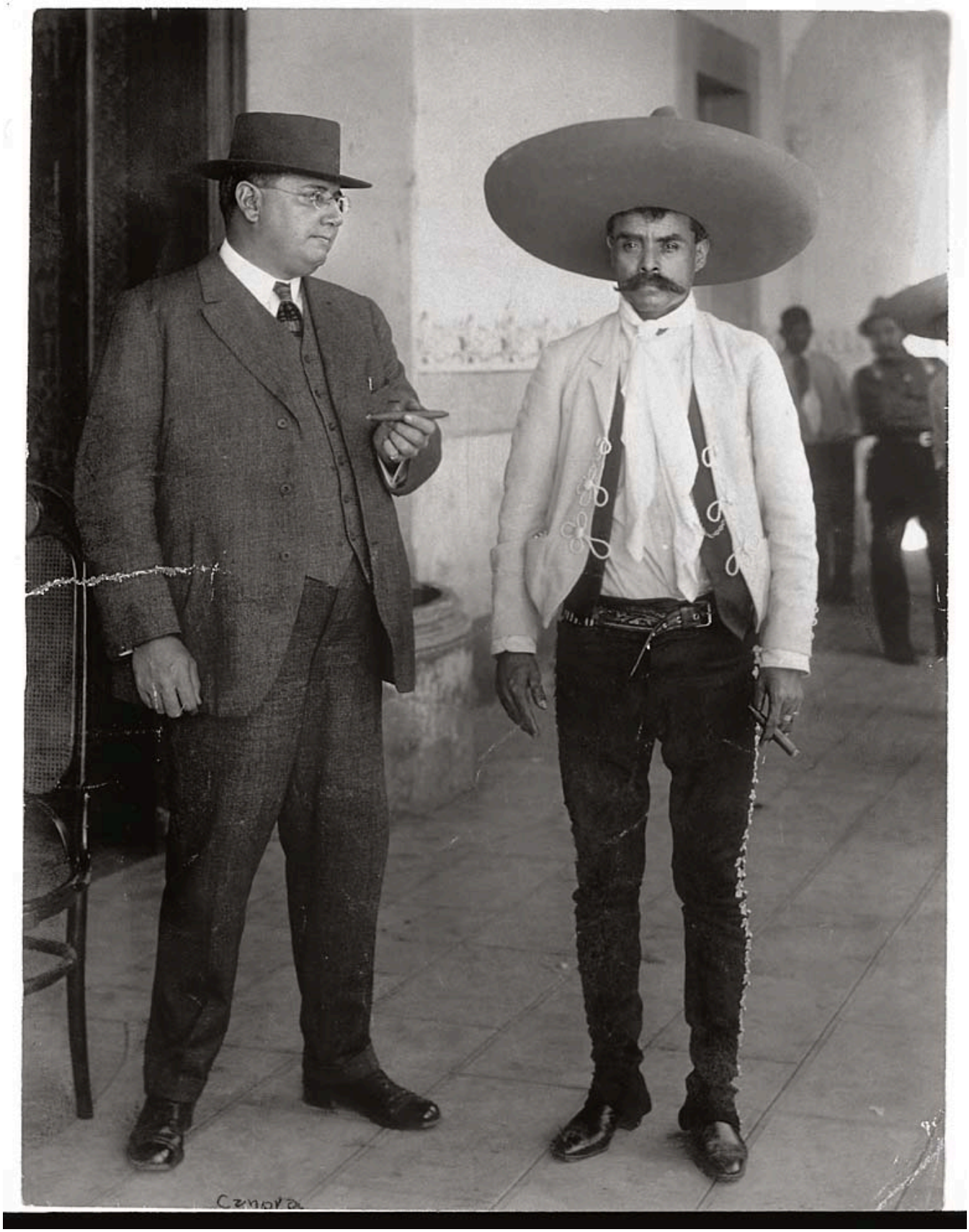
Cenora

Emiliano Zapata y George Carothers

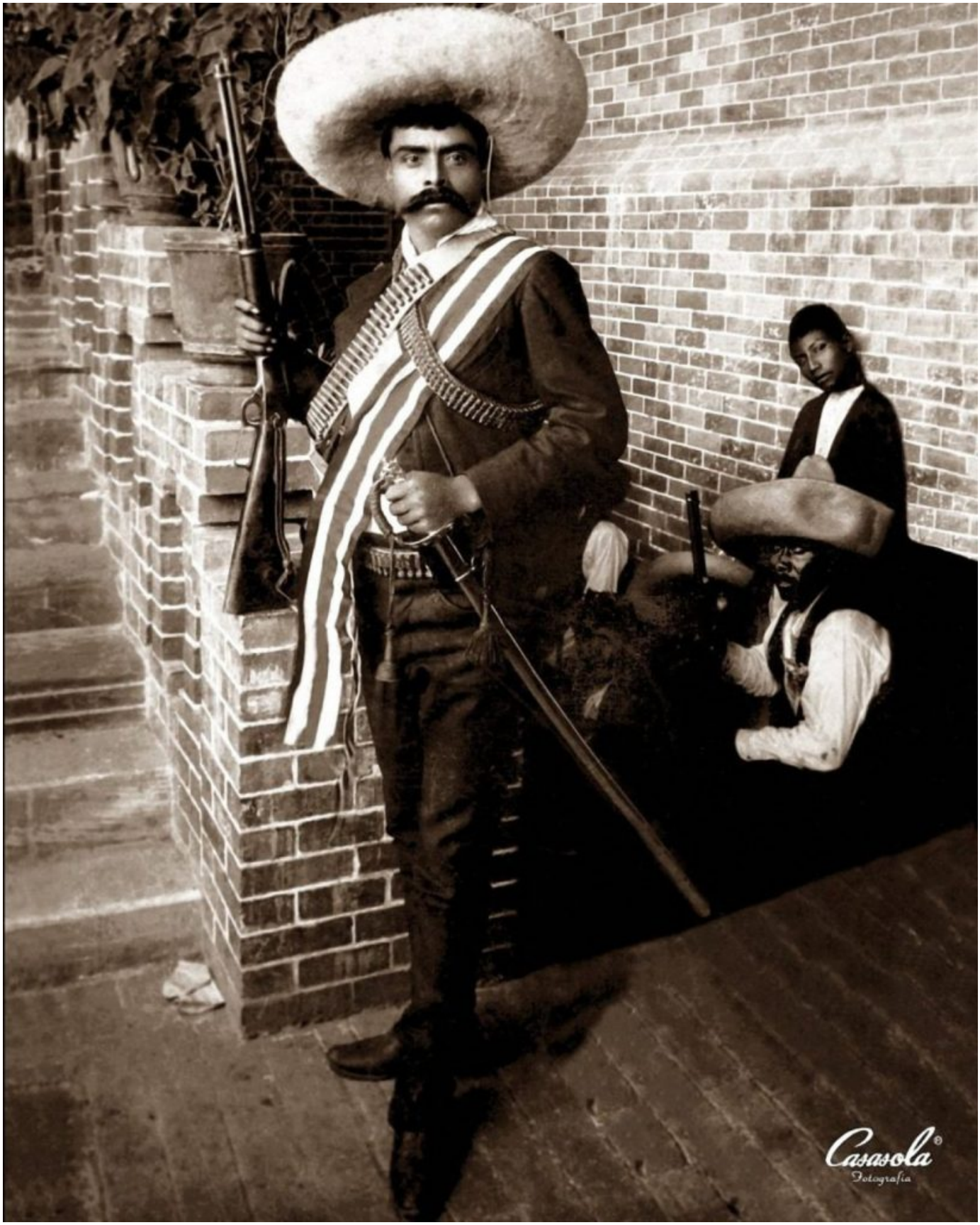
Casasola®
Fotografía

Emiliano Zapata

El cadáver de Emiliano Zapata es exhibido en Cuautla, 10 de abril de 1919

Desfile del Ejército Zapatista por la calle de Madero en el Centro Histórico de la Ciudad de México,, el 6 de diciembre de 1914.

Decena trágica

Damas elegantes de la sociedad porfiriana

Cuerpo de rurales al mando de Carlos Rincón Gallardo, embarcan caballos rumbo a Aguascalientes

Contra la educación sexual

casasola pulqueria tacubaya

agustin

victor casasola mexico vendedor de muñecos-siglo xix y xx (17)

agustin

victor casasola mexico Soldados de Obregón sobre una locomotora(26)

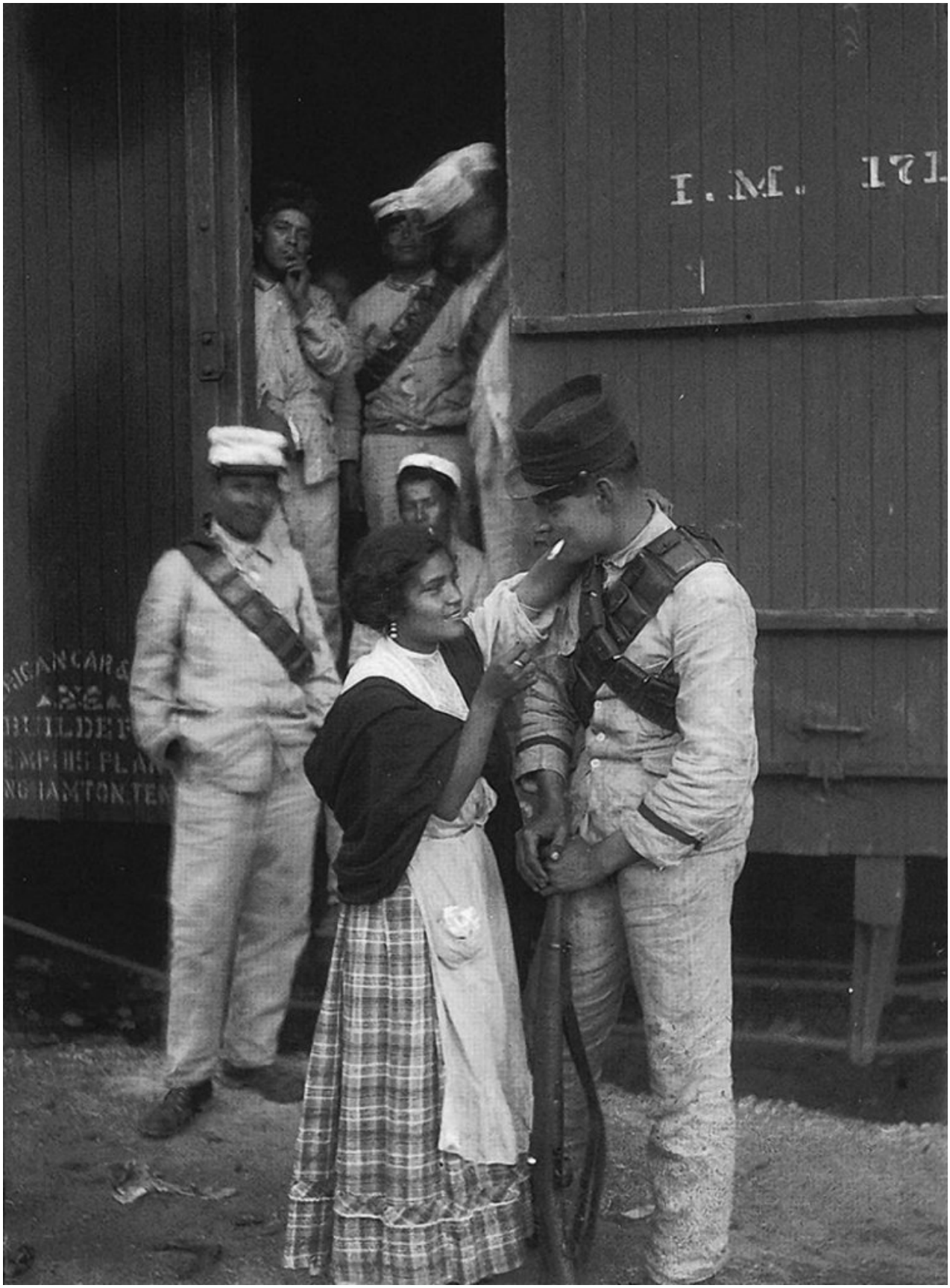
I.M. 171

agustin

victor casasola mexico soldaderas siglo xix y xx (2)

agustin victor casasola mexico grupo de homosexuales detenidos en comisaria siglo-xix y xx (3)

Agustin Casasola

Adelitas acampando en los techos de los vagones

Adela Velarde

during the Mexican Revolution, 1913

Zapatistas en la Basilica de Guadalupe

Zapata a caballo

Villa y Zapataen el Palacio presidencial archivo casasola

424

Villa en la campaña orozquista, 1912. Fotografía-atribuida-a-Charles-Harris

Venustiano Carranza (redimensionado)

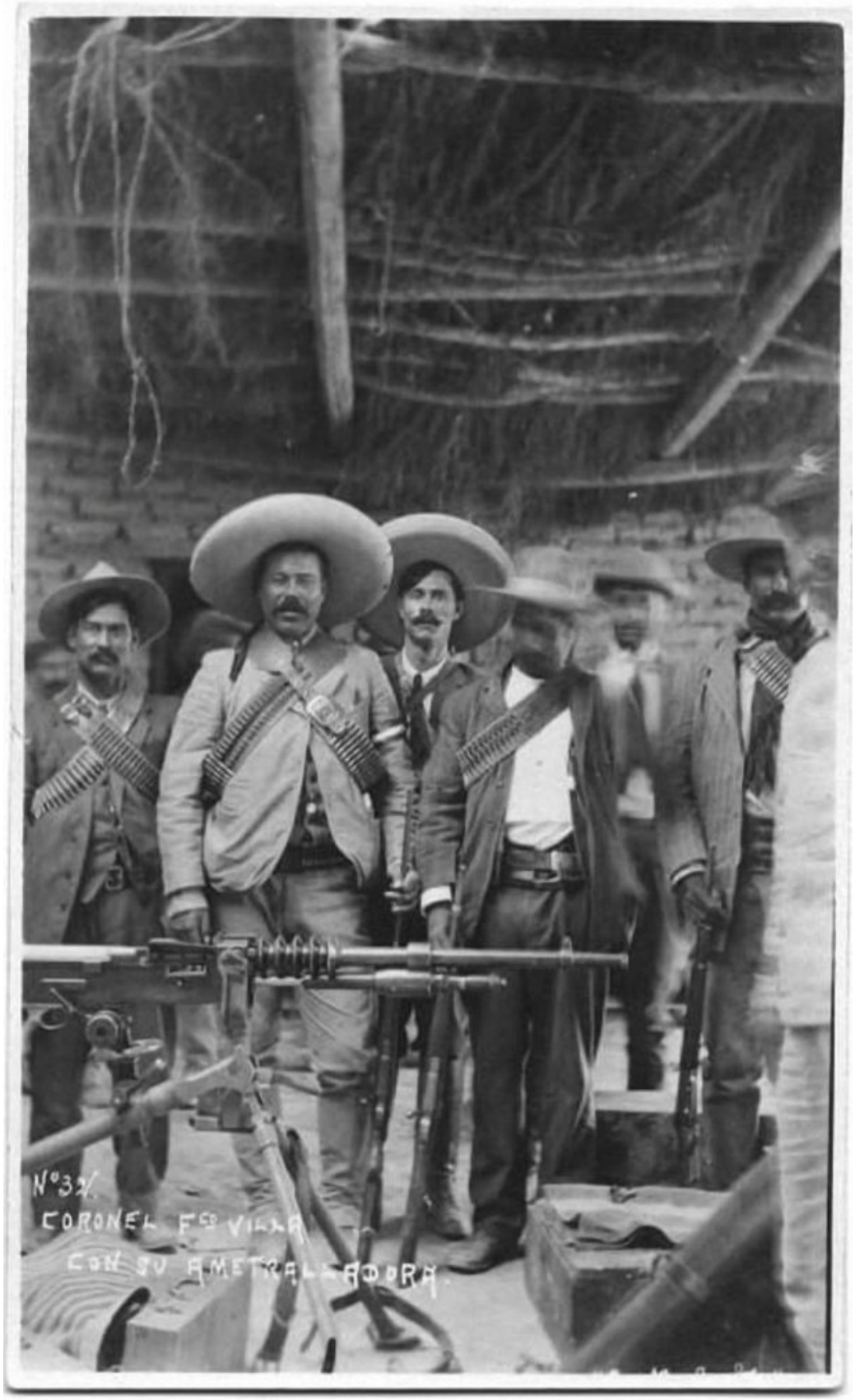
Nº 32
CORONEL Fco VILLA
CON SU AMETRALLADORA

Un 20 de julio de 1923, fue asesinado Pancho Villa

Soldados revolucionarios apuntan desde el-interior de un ferrocarril, 1914

Soldados corriendo

Soldadesras del ejercito

Soldaderas en el estribo del vagón en Buenavista 1912

Soldadera

Soldadera frente al tren

Soldadera con sus hijos

Soldadera con sus hijos

revolución archivo casasola

Porfirio Díaz y su esposa

Niño Soldado

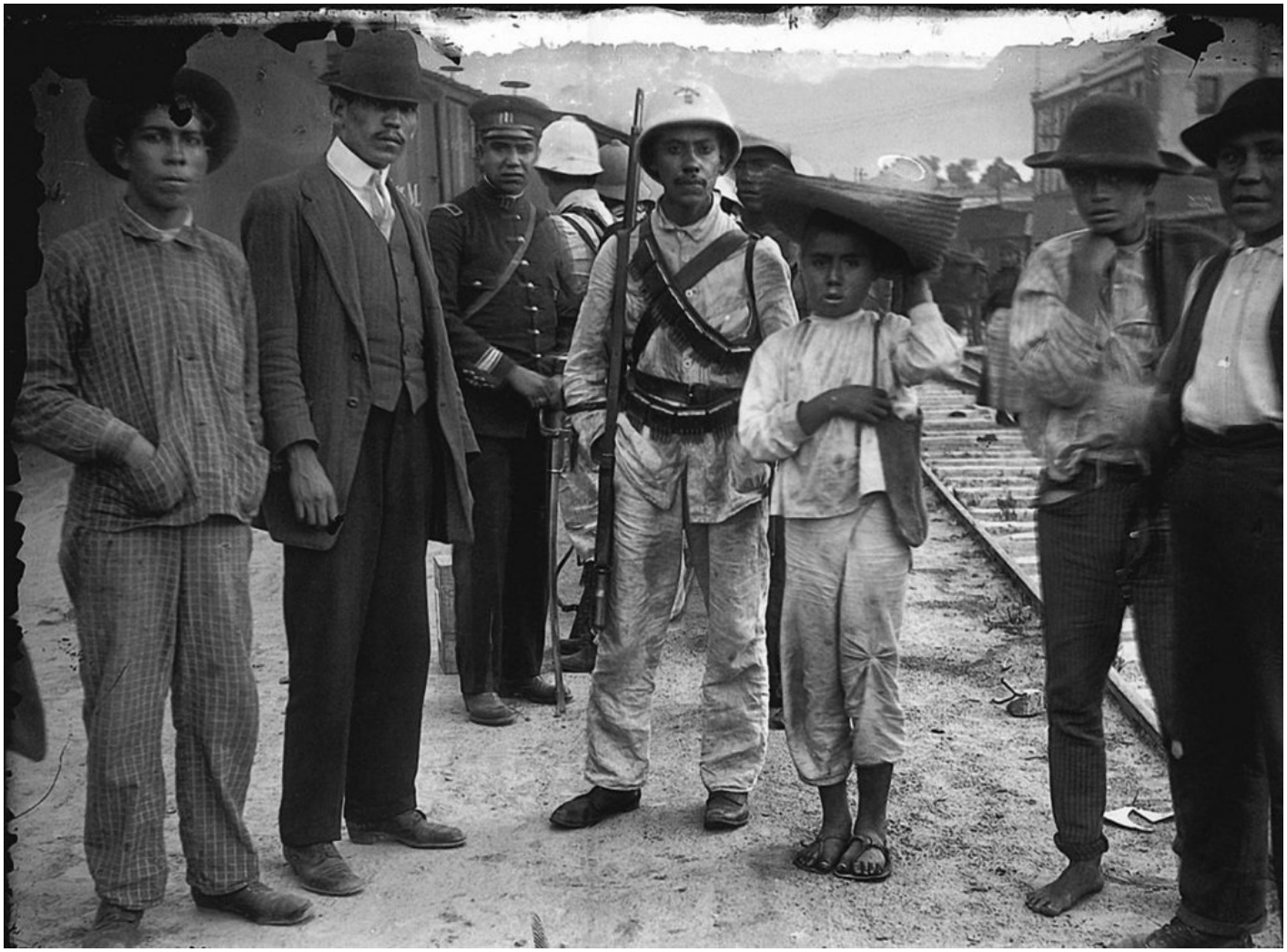

Niño indígena junto a hombres en una estación ferroviaria, ca. 1912

Mujeres que apoyaron la causa revolucionaria del general Zapata, son tomadas prisioneras por el Ejército Federal

madero archivo casasola

Los Dorados de Villa

Las soldaderas (11)

Las soldaderas (8)

Las soldaderas (3)